4e dimanche de l'Avent – C

Samedi 18 décembre
18h30 à la **Très-Sainte-Trinité**
18h Veillée de Noël
et messe en espagnol au CR
Dimanche 19 décembre
10h au **Christ Ressuscité**
11h en coréen à la TST
15h **avec les Irakiens** au **CR**
19h au **Christ Ressuscité**

La Nativité du Seigneur

Vendredi 24 décembre
16h avec les Irakiens au **CR**
19h messe des familles au **CR**
23h au **Christ Ressuscité**
Samedi 25 décembre
10h à la **Très-Sainte-Trinité**
Pas de messe à 18h30

La Sainte Famille

Dimanche 26 décembre
10h au **Christ Ressuscité**
11h **en espagnol** à la TST
15h **avec les Irakiens** au CR
Pas de messe à 19h

L'Épiphanie du Seigneur

(Quête pour les Églises d'Afrique)

Samedi 1er janvier 2022
18h30 à la **Très-Sainte-Trinité**
Dimanche 2 janvier
10h au **Christ Ressuscité**
11h **en espagnol** à la TST
15h **avec les Irakiens** au CR
19h au **Christ Ressuscité**

Le Baptême du Seigneur

Samedi 8 janvier
18h30 à la **Très-Sainte-Trinité**
Dimanche 9 janvier
10h au **Christ Ressuscité**
Messe des familles
11h **en espagnol** à la TST
14h30 **en coréen** à la TST
15h **avec les Irakiens** au CR
19h au **Christ Ressuscité**

Jeudi 16/12 TST 18h30 **messe**

Pas d'eucharistie en semaine pendant les vacances scolaires.

Mardi 04/01 CR 17h45 **chapelet**
18h30 **messe**
Jeudi 06/01 TST 18h30 **messe**

Dimanche 19 décembre à 10h50 sur France 2 **: reportage** sur l'église de la TST.

Dimanche 19 décembre à 17h à la TST : **concert de Noël** de la chorale Voix-si Voix-la

Samedi 8 janvier de 10h à 11h au CR : **groupe d'éveil à la foi** pour les 3-6 ans.

Nos peines :

Le 14/12, nous avons célébré les funérailles de

Mme Jeanne DESFOSSEZ à la TST

Mme Liliane TESNIERES-DEQUIDT au CR

Les membres de l'EAP : Agnès, Gautier, Jenastan, Nada, Pierre, Rose, Stéphanie, Thomas et Vivian, ainsi que les personnes qui participent à la réalisation et la diffusion du bulletin, vous souhaitent

une belle fête de la naissance du Christ
et une heureuse Nouvelle Année !

Le prochain bulletin paraîtra le 6 janvier 2022.

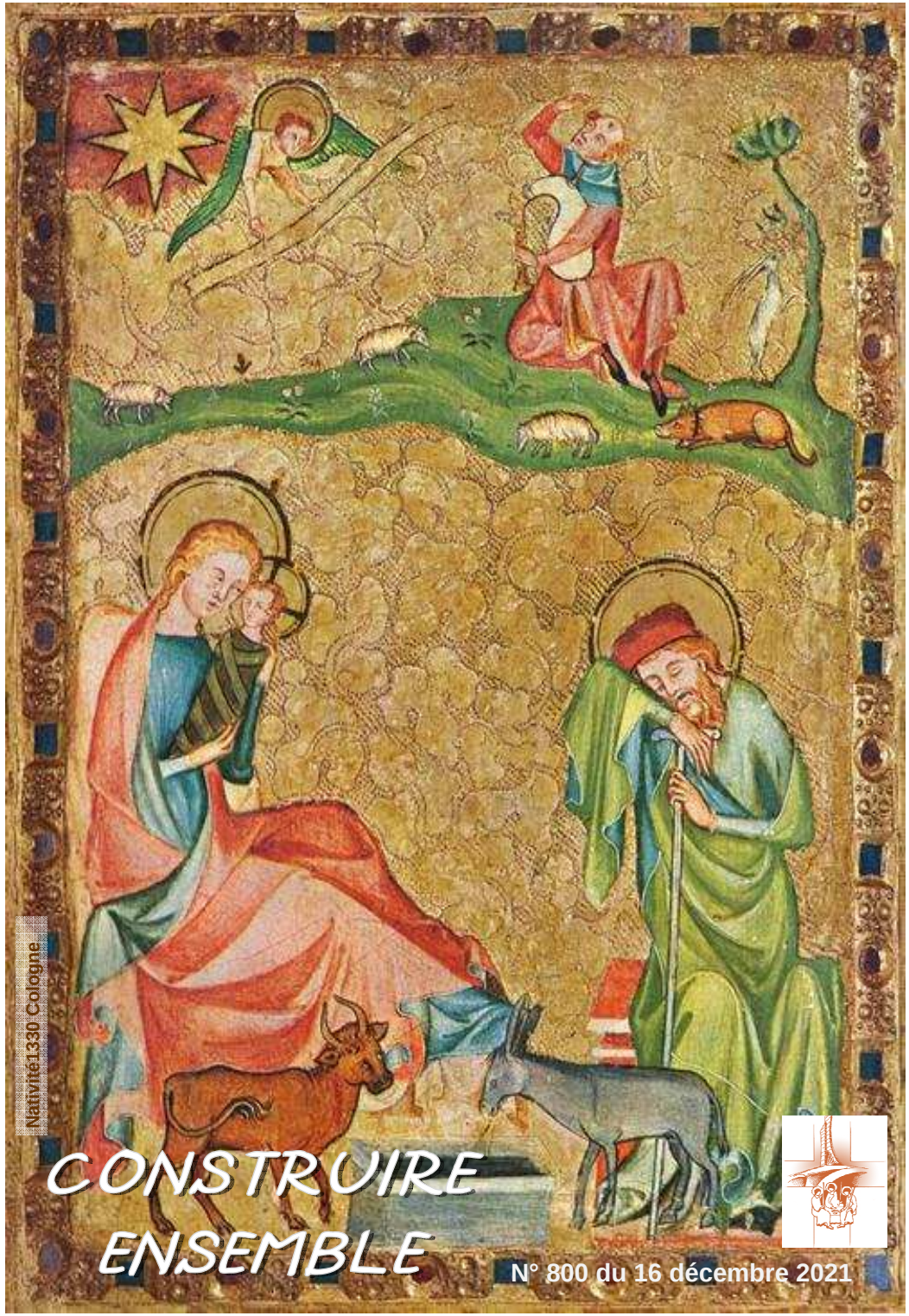

CONSTRUIRE ENSEMBLE

N° 800 du 16 décembre 2021

COMMENTAIRE BIBLIQUE : AU COMMENCEMENT…

Au commencement Dieu créa le ciel et la terre... (Genèse 1, 1)

Commencement de l'Évangile de Jésus Christ Fils de Dieu. (Marc 1, 1)

Au commencement était le Verbe, et le Verbe était tourné vers Dieu, et le Verbe était Dieu. (Jean 1, 1)

Il existe un nom qui donne le goût des commencements. Il existe un nom et une vie qui autorisent des commencements nouveaux, ou si vous préférez, qui donnent le pouvoir des commencements.

Nous connaissons ce nom et cette vie par nos Évangiles. Deux d'entre eux ont inséré ce mot « commencement » dès la première ligne de leur écrit sur le Christ Jésus. Le prologue de l'Évangile de Jean est bien connu. D'une manière beaucoup plus sobre, nous lisons en Marc : « Commencement de l'Évangile de Jésus Christ... » Marc serait sans doute bien déçu de nous en tant que lecteurs si nous nous contentions de comprendre : « ceci marque le début de mon Évangile. »

Parmi bien d'autres choses, ce que Marc veut nous dire c'est qu'à tout lecteur de son écrit est proposé un commencement tout neuf. L'apparition du personnage dont il va parler marque un commencement capable de tout renouveler. C'est d'ailleurs le nom que Jésus porte dans le dernier livre de la Bible : « Je suis le commencement et la fin, l'Alpha et l'Oméga » (Ap 22,13).

Dans son Évangile, Jean s'inspirait bien sûr de la Genèse : « Au commencement Dieu créa le ciel et la terre... » Les spécialistes s'accordent pour dire qu'il ne s'agit pas d'un commencement absolu. La traduction mot à mot serait : « En un commencement où Dieu créa le ciel et la terre, la terre était déserte et vide... » C'est-à-dire que Dieu ne part pas de rien. Il organise un chaos. Il met de l'ordre.

Un prophète s'est montré particulièrement attentif à ce fait. Il s'agit de la deuxième partie du livre d'Isaïe. C'est l'auteur biblique qui a employé le verbe « créer » le plus fréquemment. Le Deuxième Isaïe est fidèle à l'intuition de la Genèse, mais il ne s'agit plus dans sa prophétie du chaos de la nature, mais du chaos de l'histoire, du chaos que les humains produisent.
Isaïe écrit à un moment très sombre. Son peuple était anéanti, déporté ; son pays en ruines. Des ruines, et une immense fatigue, une lassitude qui avait gagné l'ensemble du peuple. Et voici que Dieu envoie son prophète pour dire qu'il va créer du neuf. Isaïe est parvenu à comprendre que Dieu crée encore et qu'il crée à partir de ce que les humains lui mettent entre les mains.

À l'issue de la deuxième guerre mondiale, une femme, appartenant elle aussi au peuple d'Isaïe, est sortie du désespoir dans lequel l'avait plongée la Shoah en lisant une phrase de saint Augustin. Hannah Arendt, une philosophe née en Allemagne, mais qui a vécu les trois dernières décennies de sa vie aux États-Unis, avait beaucoup lu Augustin, qu'elle ne comprenait pas toujours et avec lequel elle a parfois été injuste. Mais c'est Augustin qui a su rallumer en elle l'espérance.
Elle trouvait qu'Augustin écrivait dans un climat de fin du monde, climat qu'elle retrouvait parmi ses contemporains en Europe et dans l'Amérique de l'après-guerre. Achevant son grand livre, très sombre, sur le totalitarisme, elle cite Augustin à la toute dernière page. Et le ton change, le ton devient radicalement différent. Voici les paroles d'Augustin : « Pour qu'il y eût un commencement, l'homme fut créé. » Jusqu'à la fin de sa vie, ces mots d'Augustin ne la quitteront pas.
Préoccupée de l'avenir de nos sociétés, elle voyait dans les mots d'Augustin un appel adressé à chaque être humain. Elle pensait qu'Augustin avait compris que ce qui fait réellement de nous des êtres à l'image de Dieu c'est notre capacité à commencer, à entreprendre, à faire surgir du neuf. Et selon elle, cette capacité doit être protégée. « Commencer » était une manière de résister au fatalisme, de dire non à tout ce qui détruit cette vocation humaine. Dire non au défaitisme.

Les récits de création que l'on trouve dans l'Antiquité, notamment dans certaines religions qu'Israël a pu connaître, comparent le chaos primitif à une bête que Dieu doit vaincre. Cette bête est absente dans les récits de la Création contenus dans notre Bible. Mais la bête est présente dans l'histoire humaine sous forme de violence, de guerre, de meurtre, et peut-être dirons-nous aujourd'hui du saccage de la création. En donnant à l'être humain le pouvoir de « commencer », c'est-à-dire d'agir en produisant du neuf, Dieu donne à l'homme le pouvoir de vaincre la bête tout au long de l'histoire.

➤ **Où est-ce je vois, autour de moi, de nouveaux commencements qui donnent de l'espérance ?**

➤ **Dans notre façon de vivre et de raconter le monde, comment être de ceux qui donnent envie à d'autres d'être du côté des commencements ?**

La vie de notre communauté

La « Pause Café » fête Noël *Dominique Stoufflet*

La « Pause Café » fêtera Noël

jeudi 23 décembre de 14h à 17h
dans la salle paroissiale
de la Très-Sainte-Trinité

Moment convivial avec petit goûter et chants.

La porte est ouverte, pour qui veut partager cet instant avec nous.

Thomas WENDER, *curé* 06.42.53.89.45 thomas.wender.stg@gmail.com
Pierre KIM, *prêtre* 07.82.09.48.71 omannjah54@gmail.com

COMMUNAUTÉ DE PAROISSES DE L'ESPLANADE

Le Christ Ressuscité
4, rue de Palerme
07.83.80.26.68

La Très-Sainte-Trinité
18, rue de Stockholm
03.88.61.69.33

Email : *paroisses.catho.esplanade@gmail.com*